Maleliidu Kerese festival õnnestus hästi

Eelmises malenurgas pidime kahetsusega nentima, et kuueteistkümnel aastal järjest toimunud Eesti Spordiseltsi Kalev kiirmaleturniir “Meenutades Paul Kerest” jäi tänavu ära, pikk traditsioon katkes. Päris tähelepanuta õnneks Paul Kerese sünniaastapäev siiski ei jäänud – Eesti spordi suurmeest pidas väärikalt meeles Eesti Maleliit, korraldades 6.-12. jaanuarini Paul Kerese mälestusfestivali.
Paul Kerese mälestusfestival on Eestis suhteliselt noor võistlus. Esimene festival peeti 2004. aasta suvel, üritus jätkus sama aasta lõpus kiirturniiriga, kus osales teiste seas ka India malegeenius Viswanathan Anand. Järgmised festivalid toimusid 2005. aasta augustis-septembris ja 2006. aasta jaanuaris.
Maleliidu organiseeritud Paul Kerese mälestusfestival koosnes tänavu kolmest tugevast pika ajakontrolliga turniirist. Igal turniiril oli kümme osalejat, kasutati ringsüsteemi ehk kõik mängisid kõigiga ühe partii. Kuna koosseisud olid tasemel, siis osutus maletajatel võimalikuks ka rahvusvaheliste tiitlinormide püüdmine, mitmed osalejad said sellega ka hakkama.
Nii täitis tugevaimal, A-turniiril rahvusvahelise meistri normi Aleksander Volodin, B-turniiril sai samaga hakkama Ülar Lauk ja C-turniiril täitis naiste rahvusvahelise meistri normi lätlanna Katrina Skinke.
Tähelepanuväärne on, et Lauk täitis rahvusvahelise meistri normi kolmandat korda (varasemad normitäitmised: 2003 Eesti meistrivõistlustel ja 2006 Paul Kerese mälestusfestivali B-turniiril). Et 1992-1993 aastail oli Laugu reiting üle tiitli saamiseks nõutava 2400 reitingupunkti, siis on tal loodetavasti nüüd kõik vajalikud tingimused täidetud ja Rahvusvaheline Maleliit (FIDE) tunnustab Lauku peagi auväärt tiitliga.

Peaturniiril eestlased keskpärased

A-turniiril mängisid kuue riigi maletajad: rahvusvahelised suurmeistrid Georgi Timoshenko (Ukraina, FIDE reiting 2563), Sergei Ivanov (Venemaa, 2534), Sarunas Sulskis (Leedu, 2525), Kaido Külaots (Eesti, 2525) ja Janis Klovans (Läti, 2448), rahvusvahelised meistrid Vladimir Onishtshuk (Ukraina, 2469), Olav Sepp (Eesti, 2458), Malkhaz Sulashvili (Gruusia, 2455) ja Riho Liiva (Eesti, 2439) ning FIDE meistri tiitlit kandev Aleksander Volodin (Eesti, 2354).
Turniiri lõpptabelit vaadates peab tunnistama, et kõrgema reitinguga maletajad hõivasid ka esimesed positsioonid. Eesti maletajad esinesid kahjuks üsna tagasihoidlikult, kindlasti oodanuks neist kellegilt paremat lõppresultaati.
Turniiri võitis Timoshenko 6 punktiga 9st, teist-kolmandat kohta jagasid Sulskis ja Ivanov 5,5 punktiga. Järgnesid Onishtshuk, Sepp, Volodin ja Külaots kõik 4,5 punktiga, Liiva 4 punktiga ning Klovans ja Sulashvili 3 punktiga.
Kahjuks ei õnnestunud ühelgi Eesti esindajal saavutada enamat pooltest võimalikest punktidest. Rahule saab oma tulemusega siiski kindlasti jääda Volodin, kel õnnestus täita rahvusvahelise meistri norm.
Turniiri võitja Timoshenko oli ainus maletaja, kel õnnestus jõuproov läbida kordagi kaotusekibedust tundmata. Siiski oli ka tema nii mõneski partiis kaotusele väga lähedal, kuid õnne abil õnnestus tal mitmeid kahtlaseid seise päästa.
Vladimir Onishtshuk - Georgi Timoshenko (7. voor)
1.e4 c5 2.Rc3 Rc6 3.g3 g6 4.Og2 Og7 5.d3 d6 6.f4 e6 7.Rf3 Rge7 8.0-0 0-0 9.Kh1 Vb8 10.Oe3 Rd4 11.Vb1 b6 12.Og1 Ld7 13.Rxd4 cxd4 14.Re2 e5 15.c3 dxc3 16.bxc3 f5 17.c4 fxe4 18.dxe4 Oa6 19.Vc1 Kh8 20.fxe5 Vxf1 21.Lxf1 dxe5 22.Rc3 Vf8

Created by Neevia docuPrinter trial version

23.Ld1 Lxd1 24.Vxd1 Rc6 25.Vd7 Vd8 26.Vxd8+ Rxd8 27.c5 bxc5 28.Oxc5 Rc6 29.Oh3 Ob7 30.Oe6 a6 31.Od5 Of6 32.Ob6 Kg7 33.Kg2 Oe7 34.Ra4 Kf6 35.Kf3 h5 36.Ke3 Od8 37.Oxd8+ Rxd8 38.Rc5 Oc8 39.h4 g5 40.a3 gxh4 41.gxh4 Ke7 42.Oc4 Kd6 43.Rxa6 Oxa6 44.Oxa6 Re6 45.Oc4 Rf4 46.Kf3 Kc5 47.Of7 Kb5 48.Oe8+?
(Samm vales suunas. Partiiga võrreldes on valgel enamtempo variandis 48.Oxh5! Rxh5 49.Kg4 Rf6+ 50.Kf5 Rh5 51.Kxe5.)
48...Kc4 49.a4 (Siin enam ei kõlvanud 49.Oxh5 Rxh5 50.Kg4 Kd4! tõttu ning lauale tuleb viigiline lipulõppmäng variandis 51.Kxh5 Kxe4 52.a4 Kf4 53.a5 e4 54.a6 e3 55.a7 e2 56.a8L e1L.)
49...Kb4 50.Oxh5! Rxh5 51.Kg4 Rf6+ 52.Kf5 Rh5 53.Kxe5 Kxa4

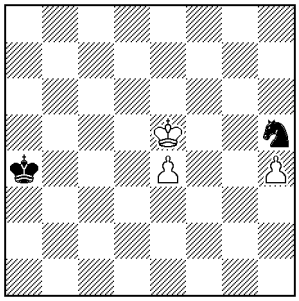
(Ke5 ee4 eh4 / Ka4 Rh5)

54.Kd6?? (Laseb kogu töö tuulde – võitis 54.Ke6!! ning must ei jõua enam takistada etturite lipustumist: 54...Rg3 55.e5 Kb5 56.Kf7 Kc5 57.e6 Rf5 58.e7 valge võiduga.)
54...Rg3! 55.Kd5 (Ei kõlba 55.e5 Rf5+ ja must jõuab maha võtta etturi h4 ning kinni pidada ka teise vabaetturi.)
55...Kb5 56.e5 Kb6 57.Ke6 Kc7 58.Kf7 Rf5 59.h5 Rh6+ 60.Ke7 Kc6 61.e6 Kd5 62.Kd7 Rg8 63.e7 [63.h6 Rxh6 64.e7 Rg8 65.e8L Rf6+] 63...Rf6+ 64.Kd8 Ke6 65.h6 Kf7 66.h7 Kg7 ½:½.
Partiikommentaarid on pärit meister Ülar Laugu toimetatavalt Eesti Maleliidu autoriveerult http://vaatleja.blog-city.com/

Meelis Kanep näitas taset

Väga tugeva koosseisuga oli ka B-turniir, nii mõnigi sel turniiril osalenu võinuks edukalt kaasa mängida ka aste kõrgemal, osalejaid oli B-turniiril viiest riigist. Kaasa mängisid: rahvusvahelised suurmeistrid Normunds Miezis (Läti, 2517), Meelis Kanep (Eesti, 2504), Juri Balashov (Venemaa, 2422) ja Heikki Westerinen (Soome, 2402), rahvusvahelised meistrid Tarvo Seeman (Eesti, 2425) ja Artem Smirnov (Venemaa, 2385), FIDE meister Ülar Lauk (Eesti, 2367), naiste rahvusvaheline suurmeister Laura Rogule (Läti, 2329) ning Aleksandras Jegorovas (Leedu, 2262) ja Brait Lelumees (Eesti, 2154).
Selgi turniiril hõivasid tabeli esimesed read eeldatavad favoriidid. Võitjaks kerkis tänu veenvale lõpuspurdile, kolme viimase partii võitmisele Kanep 6,5 punktiga 9st. Teise kohaga pidi leppima pikka aega turniiri juhtinud Miezis 6 punktiga ning kolmandat kuni viiendat kohta jagasid Balashov, Smirnov ja Lauk kõik 5,5 punktiga. Järgnesid Rogule 4,5, Seeman ja Westerinen mõlemad 4, Jegorovas 2,5 ning Lelumees 1 punktiga. Nagu juba eespool mainitud, täitis Lauk rahvusvaheline meistri normi.

Created by Neevia docuPrinter trial version

Ja viimaks C-turniiri juurde, kus tegid kaasa põhiliselt naismaletajad, kelledele pakkusid konkurentsi aga ka kolm meesmängijat. Kindla võidu võttis Gruusia kaunitar Maka Purtseladze (2308) 7,5 punktiga 9st.
Järgnesid Eesti meeste tipud, rahvusvaheline suurmeister Igor Shvõrjov (2412) 6 ja rahvusvaheline meister Sergei Zjukin (2357) 5,5 punktiga. Oma etteastega võib kindlasti rahule jääda ka 5 punktiga neljandana lõpetanud lätlanna Katrina Skinke (2132), kel õnnestus täita naiste rahvusvahelise meistri norm. Eesti naiste jaoks jäid seekord paraku kohad tabeli lõpuosas.
Viienda koha sai Deimante Daulyte (Leedu, 2190) 4,5 punktiga, kuuendat-seitsmendat kohta jagasid Valeria Gansvind (Eesti, 2252) ja Kirill Annenkov (Venemaa, 2284) mõlemad 4 punktiga. Tabeli viimased kolm kohta olid Eesti esindajate päralt: kaheksas oli Tuuli Vahtra (1939) 3,5 punktiga ning üheksandat-kümnendat kohta jagasid Leili Pärnpuu (2190) ja Monika Tsõganova (2214) mõlemad 2,5 punktiga.

Margus Sööt (Tallinn),
meistrikandidaat males

Created by Neevia docuPrinter trial version