Probleemmale kongressil Hollandis Eestit esindamas

Käesolev kirjutis annab ülevaate maailma 49. probleemmale kongressil toimunust, edaspidi on siinses ülevaates nimetatud sündmusest kirjutamisel kasutatud ka lühendit WCCC (World Congress of Chess Composition).
WCCC-kohtumine toimus 29. juulist kuni 5. augustini 2006 Hollandis Wageningenis, ürituse korraldamisega tähistas Hollandi Probleemmale Ühing oma 75. sünnipäeva (nimetatud ühing asutati 1931. aastal). Esmakordselt ajaloos oli Eesti WCCC-kohtumisel esindatud kahe osalejaga – ***Indrek Aunver*** ja ***Margus Sööt***.
Wageningen on väike linnake Hollandi keskosas, tegu on riigi põllumajandusliku teadustöö keskusega, linnas asub ka põllumajandusülikool.
Maailma 49. probleemmale kongressi (49th World Congress of Chess Composition) kohta saab lisaks käesolevale eestikeelsele ülevaatele lugeda veel ürituse ametlikult koduleheküljelt, mis asub aadressil http://www.probleemblad.nl/wageningen2006/ ja pakub huvilisele olulist informatsiooni. WCCC-kohtumine on üks kord aastas toimuv kogunemine, kuhu tulevad kohale probleemmaletajad (maleülesannete ja -etüüdide koostajad) üle kogu maailma.
WCCC-kohtumisi korraldab Rahvusvahelise Maleliidu (FIDE) juures tegutsev Alaline Probleemmale Komisjon (The Permanent Commission for Chess Compositions ehk lühendatult PCCC), organisatsiooni koduleheküIg asub aadressil http://www.saunalahti.fi/~stniekat/pccc/
Varem on Eesti WCCC-kohtumistel esindatud olnud vaid korra – ***Indrek Aunver*** oli Eesti ametlik delegaat 2005. aasta septembris Kreekas Eretrias toimunud maailma 48. probleemmale kongressil (ametlik koduleheküIg asub aadressil http://www.chessfed.gr/wccc2005/). Toonasest esmakordsest osavõtust kirjutas mitut puhku “Eesti Spordileht” (vaata lisa http://www.maleliit.ee/modules.php?name=Content&pa=showpage&pid=227 ja http://www.maleliit.ee/modules.php?name=Content&pa=showpage&pid=228).
Ehkki Eesti oli esmakordselt esindatud alles 2005. aastal, ei puudunud mitmelt varasemaltki WCCC-kohtumiselt eestlased – Rootsit esindas mitmel korral väliseestlane ***Aleksander Hildebrand*** (24.12.1921-03.08.2005). Just tema korraldas selle, et Eesti on tänasel päeval registreeritud maade hulgas, kus probleemmalega tegeletakse. Hiljem käis koos ***Aleksander Hildebrand***iga WCCC-kohtumistel Rootsi eest ka ***Indrek Aunver*** (lisaks Kreekas Eretrias 2005. aastal toimunule, kus ***Indrek Aunver*** esindas Eestit, oli ta Rootsi eest kohal Horvaatias Pulas 2000. aastal ja Hollandis Wageningenis 2001. aastal, seniste WCCC-kohtumiste kohta vaata lisaks http://www.saunalahti.fi/~stniekat/pccc/pcmeet.htm).
Samas on andmeid, et ka alaliselt Eestis elavatel eestlastel (***Toivo Lukats***) oli plaanis konverentsil osaleda, kuid kahjuks see plaan varasemalt ei realiseerunud.
Käesolev ülevaade on koostatud päeviku vormis, see tähendab, et toimunud sündmustest antakse ülevaade päev päeva järel.

Created by Neevia docuPrinter trial version

Laupäev, 29. juuli

Alustasime oma reisi lennuga Rootsi pealinnast Stockholmist Hollandi pealinna Amsterdami. Eelnevalt oli ***Margus Sööt*** lennanud Tallinnast Stockholmi, ***Indrek Aunver*** ootas juba Rootsis. Startisime Stockholmist lennukiga kohaliku aja järgi kell 14.55 (Eesti aja järgi kell 15.55) ja jõudsime ilma suuremate viperusteta Amsterdami kell 17.00 (Eesti aja järgi kell 18.00). Lend kestis umbes kaks tundi. Amsterdami jõudnuna tuli lennujaamas kõndida maha tõepoolest pikk teekond, et oma pagas kätte saada. Seejärel sai samast lennujaamahoonest trepist alla minnes istuda kohe rongile, millega sõitsime esmalt Amsterdamist Utrechti, kus istusime ümber teisele rongile ja sõitsime edasi Utrechtist Ede-Wageningenisse. Rongisõit viis meid muu hulgas mööda ka näiteks kuulsa Amsterdami Ajaxi jalgpallimeeskonna kodustaadionist – tõepoolest võimas spordipalee, justkui suur katel.
Kuni Ede-Wageningenisse jõudmiseni reisisime kahekesi, seal rongilt maha astudes kohtasime aga kohe Läti delegaati ***Ilja Ketris***t, kes oli saabunud lennukiga Riiast läbi Kopenhaageni Amsterdami ja sealt sarnaselt meile rongiga edasi Ede-Wageningeni liikunud, edasi bussiga Wageningenisse sõitsime juba kolmekesi.
Kohale jõudnuna leidsime suurema vaevate üles ka WCCC-kohtumise toimumise ja ühtlasi meie majutamise koha Wageningeni rahvusvahelises konverentsikeskuses (the Wageningen International Conference Centre ehk lühendatult WICC, vaata lähemalt http://www.wicc-wir.nl/).
Wageningeni rahvusvahelise konverentsikeskuse hoone renoveeriti 2002. aastal, hoones on 119 ühe ja 27 kahe inimese tuba, mis kõik on varustatud eraldi dušširuumi ja WC-ga. Läheduses asub ka linna kaubanduskeskus.
Viisime oma asjad numbrituppa ja seejärel maksime korraldajatele elamise eest (hind ühele inimesele: ühene tuba 85 eurot ööpäev, kahene tuba 68 eurot ööpäev inimese kohta, hinnas sisaldus lisaks öömajale ka hommiku- ja õhtusöök ning WCCC-kohtumise materjalid – meile sobis kahene tuba suurepäraselt) ning läksime õhtust sööma.
Pärast õhtusööki peeti samas söögisaalis ka korraldajate poolt konverentsi avakõned, ehkki kaugeltki mitte veel kõik külalised polnud kohale jõudnud – neid tuli juurde ja ka lahkus veel terve järgneva nädalagi jooksul.

Pühapäev, 30. juuli

Pärast hommikusööki toimus vastavalt WCCC-kohtumise ametlikule ajakavale (http://www.probleemblad.nl/wageningen2006/index.php?site=program) kohaliku aja järgi kell 10.00 (Eesti aeg 11.00, Hollandis on kell tunni võrra taga) ***PCCC delegaatide kohtumine***, kus Eesti delegaadina istus laua taga teistkordselt ***Indrek Aunver***.

Created by Neevia docuPrinter trial version

Õhus oli kohe intriigi, sest endised idabloki riigid soovisid näha delegaatide seas ka Aserbaidzhaani, Kasahstani ja Moldovat ning nende riikide esindajateks sooviti vormistada inimesi vastava riigi maleorganite volituse alusel.
Kuna PCCC reeglid näevad ette seda, et iga riigi esindaja peab kas:

a) elama riigis, mida ta esindada soovib

või b) olema vastava riigi kodanik, mida ta esindada soovib,

siis Aserbaidzhaani, Kasahstani ja Moldova esindajad paraku ei kvalifitseerunud ning PCCC president, tuntud probleemmaletaja ***John Rice*** (Suurbritannia) tegi selle otsuse ka väga resoluutselt teatavaks.
Otsusega polnud aga sugugi mitte rahul Venemaa delegaat ***Andrei Selivanov***, probleemmaletaja ja probleemmale ajakirja "Уральский проблемист" ehk "The Ural's Problemist" väljaandja (vaata lähemalt http://www.selivanov.ru/). Venemaa riigiduuma juures ametis olev mees olla käinud ka PCCC katusorganisatsiooniks oleva FIDE kongressil, mis toimus 2006. aasta mais-juunis maleolümpia ajal Itaalias Torinos, ja teadis rääkida, et FIDE küll nii karm oma otsustes ei ole ja volitus(t)e alusel võib üks inimene soovi korral ka mitut riiki esindada.
PCCC president ***John Rice*** end siiski mõjutada ei lasknud ja tuginedes PCCC reeglitele neid eespool nimetatud riikide esindajaid delegaatide laua taha ei lubanud ning luges teema lõpetatuks. Enamus delegaate oli ***John Rice***'i otsusega väga rahul, sest peaaegu mitte keegi ei soovinud näha organisatsiooni delegaatide kogunemisel olukorda, kus üks inimene hääletab mitme riigi eest (absurdi tipp: üks inimene hääletab kõikide riikide eest ja istubki üksi laua taga).
Venemaa delegaadi ***Andrei Selivanov***i protest oli äge ja see on ka seletatav, sest WCCC-kohtumise eelviimasel päeval pidid toimuma PCCC presidendi valimised, kus ***Andrei Selivanov*** oli üks kandidaate (oma kampaaniaga alustas ta juba WCCC-kohtumise avapäeval). Kuna presidendi valivad delegaadid ja igal delegaadil on üks hääl, siis arvatavasti just sel põhjusel sooviski ta väga näha uusi riike delegaatide seas, kes tõenäoliselt toetanuks presidendi valimistel just teda.
Edasi jätkus PCCC delegaatide kohtumine juba rahulikumate teemadega. Lühikese leinaseisakuga mälestati eelmise aasta jooksul lahkunud probleemmaletajaid ja arutati päevakohaseid teemasid.
Üks tähtsamaid arutelul olnud küsimusi oli järgmise konverentsi toimumiskoht – kandidaate kerkis esile kaks: ***Uri Avner*** tutvustas Iisraeli ja ***Petko Petkov*** Bulgaaria kandidatuuri. Mõlemad tutvustasid oma plaane ja võimalusi PCCC delegaatidele ja teistele kuulajatele, kuna lõplik hääletus pidi toimuma WCCC-kohtumise viimasel päeval.
Seejärel pandi PCCC delegaatide kohtumisel paika erinevate komiteede koosolekute ajad. Kokku oli komiteesid, mis 30.-31. juulini oma koosolekuid pidasid, kaheksa:

1) Maleprobleemide lahendamise komitee
2) Kvalifikatsiooni komitee
3) Etüüdide komitee
4) FIDE Albumi komitee
5) WCCT (World Chess Composing Tournament) komitee
6) WCCI (World Championship in Composing for Individuals) komitee

Created by Neevia docuPrinter trial version

7) Arvutite alane komitee
8) Koodeksi komitee
Selleks päevaks oligi PCCC delegaatide kohtumine seejärel lõppenud ning edasine töö jätkus juba erinevate komiteede juures.

Seejärel läksime pärastlõunal kuulama, mida huvitavat räägitakse ***Etüüdide komitees***, sest ehkki samal kellaajal algas arutelu kolmes komitees paralleelselt (lisaks Etüüdide komiteele veel Maleprobleemide lahendamise komitees ja Kvalifikatsiooni komitees), tundus just nimetatud komitee koosolek meile ehk huvitavaim.
Etüüdide komitee koosolekut juhatas tuntud Iisrael problemist ***Yochanan Afek*** ja tähtsaimaks küsimuseks oli aastal 2005 avaldatud maailma parima maleetüüdi väljavalimine.
Varasematel kordadel on aasta etüüd valitud välja alles pärast FIDE Albumi ilmumist (FIDE Albumi kohta saab lugeda http://www.saunalahti.fi/~stniekat/pccc/fa.htm), kuid kuna näiteks 1998.-2000. aastal maailmas avaldatud paremaid maleülesandeid ja -etüüde sisaldav FIDE Album ilmub alles järgmisel aastal ehk ligi kümme aastat pärast vaadeldavat perioodi (selline ligi kümne aastane nihe ongi tavapärane, sest ülesandeid valivad FIDE Albumisse auväärt kohtunike kooslused ja valiku tegemine võtab aega ning samuti kulub pärast kohtunike töö lõppu üsna palju aega väljavalitud maleprobleemidega väljaande trükikõlblikuks tegemine), siis pole aasta etüüdi valimine enam kuigi aktuaalne.
Just seetõttu otsustaski Etüüdide komitee hakata alates 2005. aastast tegutsema FIDE Albumist sammu võrra eespool ehk siis aasta etüüd valitakse välja juba järgmisel aastal pärast vaadeldavat perioodi toimuva WCCC-kohtumise ajal. Nii on palju tõenäolisem, et aasta parimat etüüdi õnnestub tutvustada erinevates meediakanalites, sest asi on värske, mitte umbes kümne aasta tagune.
Veel jõuti üksmeelele, et vahepealsete aastatega praegu tagantjärele tegelema ei hakata – Wageningenis toimunud WCCC-kohtumise raames valiti seega välja vaid 2005. aasta parim etüüd.
Pärast lühikest arutelu jõudis Etüüdide komitee üsna kiiresti üksmeelele, milline on aasta parim maleetüüd. Valikul lähtuti printsiibist, et aasta etüüd võiks olla säärane, mis pakub suurt huvi ka praktilisele malemängijale ning oleks meeldiva algseisuga, mis lausa kutsub lahendajat probleemi kallal pead murdma (tavaliselt on paljudele lahendajatele sümpaatsemad üsna väheste malenditega probleemid).
Valituks osutus Venemaa esindaja ***Juri Bazlov***i looming, mis pälvis Suurbritannia malesuurmeistri ja probleemmale huvilise ***John Nunn***i 50. aasta juubeliturniiril viienda auhinna (***John Nunn***i 50. aasta juubeliturniiri tulemustega võib tutvuda http://www.bstephen.freeuk.com/composing/Nunn_Award.pdf).

Juri Bazlov (Venemaa)
5th Prize, Nunn–50JT

Created by Neevia docuPrinter trial version

(Kh7 Rg6 eg2 / Kb7 Og5 Rf7 eg4)

Valge alustab ja viigistab!

Lahendus:
Juri Bazlovil on õnnestunud luua täiesti uskumatuna näiv kompositsioon, kus valge on väga vähese materjali juures algseisus vähemviguriga, kuid vaatamata sellele õnnestub tal viik saavutada vaid tänu veel ühele vigurikahingule ning seejärel tekib seis, kus valge vaatamata kahele vähemvigurile suudab saavutada positsioonilise viigi.
1.Rh8! (Kuna musta vigurid domineerivad malelaual, siis on valgel väga raske oma malendeid aktiveerida. Viga olnuks: 1.Kg7? Rd6 2.Re5 g3 -+. Tegelikult

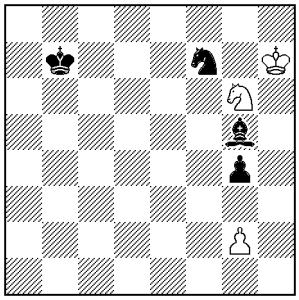

pole mustal ka tekkinud seisu võitmine just kuigi lihtne, sest must peab hoiduma ratsude vahetamisest, kuna vastasel juhul saavutab valge positsioonilise viigiseisu, kui tal õnnestub seejärel viia oma kuningas f1-le. Võit on saavutatav näiteks järgmisel moel: 3.Kg6 Od8! 4.Kh5 Re4 5.Kg4 Oc7 6.Kf3 Rd2+ 7.Ke3 (7.Ke2 Rb3 8.Rg6 Kc6 9.Kf3 Rd4+ 10.Kg4 Kd5 11.Rf4+ Ke4 -+) 7...Rf1+ 8.Ke2 Rh2 9.Rd3 Kc6 10.Ke3 Kd5 11.Rb4+ Ke5 12.Rc6+ Kf5 13.Rd4+ Kg4 14.Rc2 Ob6+ 15.Ke2 Kf4 -+, sest must mängib järgnevalt Rg4 ja saavutab tehniliselt võidetava seisu.)
1...Re5 (Vaid nõnda valge kuninga kohene mitte lubamine väljale g6 võimaldab mustal võidule mängida. Viigiga lõpeb: 1...Rxh8 2.Kxh8 Kc6 3.Kg7 Kd5 4.Kg6 Oe3 5.Kf5 g3 6.Kg4 Of2 7.Kf3 Kd4 8.Ke2! =. Valge viib järgnevalt oma kuninga väljale f1 ja tekkinud ongi positsiooniline viigiseis.)
2.Rf7! (Valge peab tegutsema kiiresti, vastasel juhul jõuab must oma kuningaga tsentrisse appi liikuda. See käik tundub aga lausa uskumatu, olles juba niigi vähemviguriga, pakub valge veel mustale ka teist – oma viimast – vigurit. Must peab pakutava kahingu ka vastu võtma, sest mõlemad tema kerged vigurid on üheaegselt tules.)
2...Rxf7
3.Kg6! Re5+! (Parim katse mängida võidule, sest ratsust loobumise korral saavutab valge viigi juba eespool näidatud manöövri abil: 3...Kc6 4.Kxf7 Kd5 5.Kg6 =.)
4.Kf5! (Taas uskumatu, valge ei kiirusta viguri tagasi võtmisega, sest seda ei tohi teha: 4.Kxg5? Kc6! 5.Kf4 Kd6! (opositsioon) 6.Ke4 (6.Kf5 Kd5 -+) 6...Ke6 7.Kf4 Kf6 8.g3 Ke6 9.Kg5 Kd5 10.Kf5 Kd4 11.Kf4 Kd3! -+.)
4...Rf7 (Uskumatu, aga tõsi, vaatamata kahele enamvigurile, ei suuda must võitu

Created by Neevia docuPrinter trial version

saavutada: 4...Rf3 5.Kxg4 =; 4...Of6 5.Kxf6 Rf3 6.Kf5 Rh2 7.Kf4 =.)
5.Kg6 Re5+
6.Kf5! =

Nimetatud etüüd sai elava vastukaja osaliseks ka maleportaalis ChessBase (vaata artikleid http://www.chessbase.com/newsdetail.asp?newsid=2919 ja http://www.chessbase.com/newsdetail.asp?newsid=2938) ning mitmel pool mujalgi. Pole kahtlust, et autoril on õnnestunud komponeerida väga unikaalne seis, mis väärib igati tunnustamist tiitliga "2005. aasta parim maleetüüd".
Seejärel arutati Etüüdide komitees veel mitmeid muidki huvitavaid teemasid. Ingliskeelse maleajakirja "EG" (vaata lisa http://www.gadycosteff.com/eg/) väljaandja ***John Roycroft*** tutvustas GBR-koodi, mille abil on võimalik maleetüüde liigitada. Avaldati arvamust, kas GBR-koodi abil etüüdide liigitamine võiks saada üldiseks, oli nii pooldajaid kui ka vastaseid.
Pärast paari tunni pikkust arutelu, said teemad Etüüdide komitees enam-vähem ammendatud ja osalised läksid laiali, et valmistuda osalema juba järgmistel üritustel.

Edasi läksid meie teed mõneks ajaks lahku – ***Indrek Aunver***i ootas ees nn ***kaptenite kohtumine***, kus arutati 1.-2. augustini toimunud WCSC (World Chess Solving Championship) korraldamisega seonduvat ja ***Margus Sööt*** läks Etüüdide komitee koosolekult kohe edasi ***FIDE Albumi komitee*** koosolekule.
Teatavasti annab PCCC iga kolmeaastase perioodi kohta välja nn FIDE Albumi (vaata lisa http://www.saunalahti.fi/stniekat/pccc/fa.htm) vastaval ajavahemikul ilmunud parimate maleülesannete ja -etüüdidega. Seni on ilmunud 18 FIDE Albumit.
FIDE Albumis ilmuvad maleülesanded ja -etüüdid on jagatud alaliikidesse (tänaseks päevaks on välja kujunenud 8 alaliiki):
1) kahekäigulised matiülesanded
2) kolmekäigulised matiülesanded
3) enamakäigulised matiülesanded
4) etüüdid
5) isematid
6) abimatid
7) mitmesugused vigurülesanded
8) matemaatilised mõistatused
FIDE Albumi komitees arutatigi esmalt, millises seisus on järgmiste FIDE Albumite ilmumine. Esmalt rääkis albumite koostaja ***Bernd Ellinghoven*** (Saksamaa), mis seisus on perioodi 1998-2000 käsitlev album ja andis lootust, et nimetatud kogumik ilmub juba õige varsti, 2007. aastal.
Seejärel andis ***Kjell Widlert*** (Rootsi) teada, kuidas edeneb perioodi 2001-2003 käsitlev album, millistele alaliikidele tal on õnnestunud kohtunike meeskond komplekteerida ja millistes alaliikides on seda veel vaja teha. Puuduvad kohtunikud pandi üheskoos arutades paika.
Veidi vaadati ka ette, et mis seis on perioodi 2004-2006 käsitleva albumiga. Siin sai eelmisel aastal Kreekas Eretrias toimunud WCCC-kohtumise raames välja

Created by Neevia docuPrinter trial version

valitud kohtunike meeskonnad, keda palutakse appi laekuvate probleemide läbivaatamiseks ja lõplikuks hindamiseks.
Oli veel mitmeid teisigi huvitavaid teemasid. Tuntud probleemmaletaja ja etüüdide andmebaaside koostaja ***Harold van der Heijden*** (Holland) tõstatas küsimuse, kuidas suhtuda etüüdidesse, mille koostaja on kasutanud kas tahtlikult või tahtmatult juba varasemaid etüüde ning neid huvitavate ideedega täiendanud ja pikendanud (sama probleem oli muide päevakorral ka varem toimunud Etüüdide komitees). Kas sellisel loomingul on õigus kandideerida kõrgetele auhindadele? Kas sellisel loomingul on üldse õigus eksistentsile? ***Jakov Vladimirov*** (Venemaa) arvas väga resoluutselt, et selline looming tuleks kõrvale praakida, teised temaga päris sama meelt ei olnud. Nagu ikka, selliste keeruliste küsimuste puhul, lõpliku ja kõiki rahuldava tõeni ei jõutudki.
Veel teinegi keeruline küsimus jäi sobiva lahenduseta. Nimelt soovis tuntud probleemmaletaja ja tunnustatud probleemmale kohtunik ***Uri Avner*** (Iisrael) teada saada, kuidas oleks võimalik kohtunike tööd kergendada. Näiteks tõi ta kohtunike raske töö FIDE Albumisse ülesannete valimisel. Raskeks teevad selle töö aga mõned problemistid, kes saadavad hindamiseks väga palju oma maleprobleeme.
Uri Avner tegi ettepaneku, et iga probleemmaletaja, kes saadab hindamiseks enam kui ühe ülesande, koostaks ise eelnevalt pingerea oma loomingust. Siis oleks kohtunikul lihtsam – kui ikka teatud arv sellesse TOP-listi kuuluvaid ülesandeid on väga nõrgad, siis järgnevaid ei peaks ta enam läbi vaatamagi. Sellega polnud aga sugugi mitte päri PCCC president ***John Rice***, kes väitis, et autor on sageli kõige kehvem enese loomingu hindaja ja seetõttu võib see TOP-list saada väga valesti koostatud. Hea lahenduseni ei jõutudki.

Pärast õhtusööki algas nn ***<u>kiirkomponeerimise võistlus</u>***, kus tuli kolme tunni jooksul kokku seada etteantud teemadel maleprobleeme.
Ette anti kaks teemat:
1) koostada kahekäiguline matiülesanne (kohtunikud ***Hans Schogt*** ja ***Piet le Grand***). Teemaks nn Pseudo - Le Grand, kus ilmneb järgmine seaduspärasus:
1.Valejälg? ähvardab 2.(A)#, kui 1...(a) 2.(B)#, aga 1...(b)! ja matti pole.
1.Lahenduskäik! ähvardab 2.(B)#, kui 1...(b) 2.(A)#.
Näiteks oli toodud järgmine ülesanne.

D. Bannij
5th HM Schachmatni 1977

Created by Neevia docuPrinter trial version

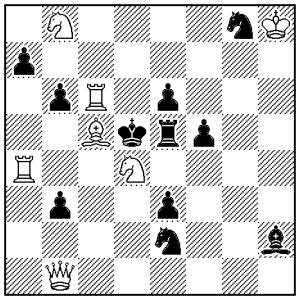

(Kh8 Lb1 Va4 Vc6 Oc5 Rb8 Rd4 / Kd5 Ve5 Oh2 Re2 Rg8 ea7 eb3 eb6 ee3 ee6 ef5)

Matt kahe käiguga!

Lahendus:
Kõigepealt valejälg 1.Rd7? ähvardab 2.Vd6# (A), kui 1...Ve4 (a) 2.Lxb3# (B), aga 1...bxc5! (b) ja matti pole.
Lahenduskäik on hoopis 1.Rxf5! ähvardab 2.Lxb3# (B), kui 1...bxc5 (b) 2.Vd6# (A)

2) koostada kahekäiguline abimatt (kohtunikud ***Peter van den Heuvel*** ja ***Johan de Boer***). Teema selline, et esimeses seisus (a) teeb must malend kaks käiku, misjärel valge matistab ning teises seisus (b), kus esimeses seisus (a) käinud must malend muudetakse valgeks, teeb seesama valge malend needsamad käigud, mis tegi must malend esimeses seisus (a), misjärel must on matistatud. Näiteks oli toodud järgmine ülesanne.

Piet le Grand
Originaal

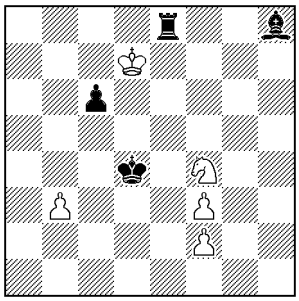

(Kd7 Rf4 eb3 ef2 ef3 / Kd4 Ve8 Oh8 ec6)

b) Ve8 on valge

Abimatt kahe käiguga!

Created by Neevia docuPrinter trial version

Lahendus:
a) 1.Ve3 Kd6 2.Vd3 Re2#
b) 1.c5 Ve3 2.Oe5 Vd3#

Kuna mõlemad teemad tundusid esiti üsna keerulised, siis ega me väga optimistlikud positiivsetes tulemustes ei olnud. Pärast mõningast järelemõtlemist otsustasime kaasa lüüa teises rubriigis ehk asusime koostama abimatte etteantud teemal. Ning, üllatus-üllatus, pärast mõningast pusimist hakkasime juba esimeste tulemusteni jõudma, lõpuks esitasime kohtunikele hindamiseks koguni kaks teemakohast maleprobleemi.

Margus Sööt
Originaal

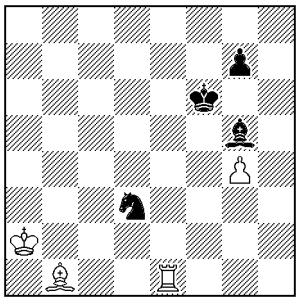

(Ka2 Ve1 Ob1 eg4 / Kf6 Og5 Rd3 eg7)

b) Rd3 on valge

Abimatt kahe käiguga!

Lahendus:
a) 1.Re5 Of5 2.Rf7 Ve6#
b) 1.Kg6 Re5+ 2.Kh6 Rf7#

Indrek Aunver & Margus Sööt
Originaal

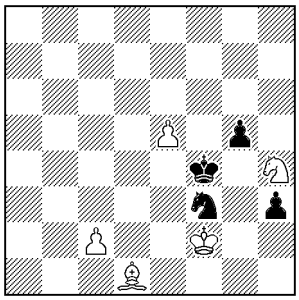

Created by Neevia docuPrinter trial version

(Kf2 Od1 Rh4 ec2 ee5 / Kf4 Rf3 eg5 eh3)

b) Rf3 on valge

Abimatt kahe käiguga!

Lahendus:
a) 1.Rd4 Of3 2.Rf5 Rg6#
b) 1.Kg4 Rd4+ 2.Kxh4 Rf5#

Jäime siis tulemusi ootama, tuju oli mõlemal väga hea, sest komponeerima asudes küll ei lootnud, et koguni kaks ülesannet valmis suudame teha. Õhtul voodisse heites oli süda rahul ja tuli ka väga hea uni.

Esmaspäev, 31. juuli

Pärast hommikusööki ootas kohe ees nn ***avatud lahendamisvõistlus***, kus otsustasime kaasa teha mõlemad. Suur saal oli rahvast täis, igaühele oli ette nähtud oma koht, mis tuli enne võistluse algust nimesildi järgi üles otsida. Kui kõik oli valmis, siis võis lahendusvõistlus alata!
49. korda toimunud avatud lahendusvõistlusel oli seekord vaja lahendada kolme tunni jooksul (180 minutit) 12 maleprobleemi (kaks kahekäigulist matiülesannet, kaks kolmekäigulist matiülesannet, kaks enamakäigulist matiülesannet, kaks etüüdi, kaks isematti ja kaks abimatti). Iga ülesande lahenduse eest võis saada maksimaalselt viis punkti, kokku võis seega koguda 12x5=60 punkti.
Kolmetunnise lahendamise järel olime mõlemad üsna väsinud, kuid siiski rahul, et suutsime enese ootuste kohaselt probleeme lahendada.
Tulemused: 1.***Michel Caillaud*** (Prantsusmaa) 59,5 punkti, 2.***Piotr Murdzia*** (Poola) 54,5, 3.***Anatoli Mukosejev*** (Venemaa) 54,5, 4.***John Nunn*** (Suurbritannia) 53,5, ..., 59.***Margus Sööt*** (Eesti) 32, ..., 88.-90.***Indrek Aunver*** (Eesti) 11. Kokku 93 osavõtjat.
Kuivõrd hea on osalejate tase, sellest annab aimu fakt, et ehkki ***Margus Sööt*** kogus enam kui pooled võimalikest punktidest ehk 32 punkti 60st, ei taganud see ometi kohta osavõtjaterivi esimeses pooles ehk leppida tuli 59. kohaga 93 lahendaja seas.
Tasub veel märkida, et teise ja kolmanda koha saatuse otsustas aeg, sest mõlemad kogusid võrdselt punkte, kuid tuntud lahendaja poolakas ***Piotr Murdzia*** (tema, tema saavutuste ja tegemiste kohta loe http://www.murdzia.republika.pl/) oli oma konkurendist veidi kiirem ja andis lahendustega lehe ära veidi varem. Suurbritannia malesuurmeister ***John Nunn*** (FIDE reiting 2006. aasta 1. juuli seisuga 2617) pidi leppima vaid 4. kohaga, teine sama riigi malesuurmeister ***Jonathan Mestel*** (FIDE reiting 2006. aasta 1. juuli seisuga 2486) ei mahtunud aga isegi mitte kahekümne parema hulka. Lahendajate tase on tõepoolest hirmkõva.

Created by Neevia docuPrinter trial version

Avatud lahendamisvõistlusel lahendada antud maleprobleemide, nende lahenduste ja lõplike resultaatidega saab tutvuda käesoleva ülevaate juurde lisatud failide vahendusel (vaata faile “Open solving 2006 problems.doc“, “Open solving 2006 solutions.rtf“, “Open solving 2006 final.xls“). Kuna lahendada anti ka mitmeid originaalprobleeme, mis pole veel seni mitte kuskil ilmunud ja mida autor soovib veel arvatavasti mõnele konkursile vm saata, siis neid probleeme autori palvel veel publitseerida ei tohi ja need probleemid on lisatud failidest kustutatud.

Pärastlõunal jätkati aruteludega erinevates komiteedes. Meie otsustasime kuulama minna, mida huvitavat räägitakse ***Arvutite alases komitees***, sest see tundus teistes enim huvipakkuv. Komitee koosolekut juhatas ***Thomas Maeder*** (Shveits).
Mitmete muude teemade kõrval oli väga huvitav kuulata Rootsi probleemmale huvilise ***Anders Thulin***i juttu sellest, kuidas ta on võtnud vaevaks internetilehekülje koostamise, kuhu paneb üles vanu probleemmale alaseid raamatuid (vaata lähemalt http://www.algonet.se/~ath/) ning milliste probleemidega ta seejuures kokku puutub.

Pärast õhtusööki toimus suures ja avaras saalis ***loengute sessioon***, rohketele kuulajatele esinesid ettekandega ***Jakov Vladimirov*** (Venemaa) ja ***Henk le Grand***, keda abistas vend ***Piet le Grand*** (mõlemad Holland).

Teisipäev, 1. august

Pärast hommikusööki tehti algust järjekorras ***30. maleprobleemide lahendamise maailmameistrivõistlustega*** (World Chess Solving Championship ehk lühendatult WCSC).
Ehkki tegemist on võistkondliku võistlusega, lubatakse osalema ka individuaalseid lahendajaid, sest mitmed riigid ei saa lihtsalt võistkonda kokku – nii juhtus ka Eestiga ja lahendusvõistlusel startis vaid ***Margus Sööt***.
Maleprobleemide lahendamise maailmameistrivõistluste näol on tegemist kahepäevase võistlusega, kus mõlemal päeval toimub kolm vooru.
Lahendamiseks antakse nagu ikka teatav aeg.
Avapäeval anti esimeses voorus lahendada kolm kahekäigulist matiülesannet 20 minuti jooksul, seejärel pärast väikest vaheaega teises voorus kolm kolmekäigulist matiülesannet 60 minuti jooksul ja seejärel taas pärast väikest vaheaega kolmandas voorus kolm etüüdi 100 minuti jooksul.
Iga korrektne lahendus andis viis punkti. Seega võis esimesel MM-võistluste päeval koguda individuaalselt maksimaalselt 15+15+15=45 punkti.
Margus Sööt lahendas kolmest kahekäigulisest ühe ülesande (5 punkti), kolmest kolmekäigulisest samuti ühe ülesande (5 punkti) ning etüüdide osas oli õigel teel kõikide etüüdide puhul, korrektselt sai esitatud ühe etüüdi lahendus, teised kaks olid mõnevõrra puudulikud ja maksimumpunkte sealt ei õnnestunud võtta (kokku 9 punkti etüüdide eest).

Created by Neevia docuPrinter trial version

Avapäeva järel kogutud 5+5+9=19 punkti andis individuaalses pingereas esialgu 42. koha 71 lahendaja seas.
Hiljem tehti mõneks ajaks tabelisse parandusi, sest pärast proteste oli selgunud, et üks kolmest etüüdist osutus ebakorrektseks st lahendumatuks ning see etüüd arvati lahendusvõistlusel arvesse minevate maleprobleemide hulgast välja. Kuid selle peale laekus uus protest ja uus tõestus, et etüüd oli ikkagi korrektne ning seega jäid esialgsed tulemused lõpuks siiski jõusse.
Kuivõrd keeruliseks osutusid lahendajatele mitmed probleemid, sellest saame aimu faktist, et näiteks malesuurmeister ***John Nunn*** suutis 20 minuti jooksul lahendada vaid ühe kolmest lahendada antud kahekäigulisest matiülesandest ja sai seega esimesest voorust vaid 5 punkti 15st.
Riikidest juhtis avapäeva järel Iisrael (***Ram Soffer, Ofer Comay, Mark Erenburg***) 75 punktiga, järgnesid Suurbritannia (***John Nunn, Jonathan Mestel, Colin McNab***) 69,25, Saksamaa (***Boris Tummes, Arno Zude, Michael Pfannkuche***) 66,50 ja Poola (***Piotr Murdzia, Bogusz Piliczewski, Zbigniew Szczep***) 65.
Siinkohal olgu veel lisatud, et ühte riiki võib esindada kuni kolmeliikmeline võistkond, arvesse läheb aga kahe parema lahendaja tulemus igas voorus (kokku kuus vooru) eraldi.

Pärastlõunal jätkasid PCCC delegaadid 30. juulil algust tehtud ***PCCC delegaatide kohtumisega***, kus olid arutlusel mõni päev tagasi lahenduseta jäänud küsimused.
Saime ka teada, et senine PCCC president ***John Rice*** uueks ametiajaks sellele ametipostile ei kandideeri. Seega polnudki tol hetkel PCCC presidendi kohale kandideerimas kedagi muud peale Venemaa delegaadi ***Aldrei Selivanov***i.

Pärast PCCC delegaatide kohtumist sai teoks nn ***Wageningeni linna poolne vastuvõtt***. Üritus, kus kõik osalejad olid oodatud linna raekoja platsile suure kiriku juurde, kus siis rida ilusaid kõnesid peeti.

Pärast õhtusööki olime oodatud kuulama lõppmänguetüüdidele spetsialiseerunud maleorganisatsiooni ***ARVESi loenguid*** (ARVESi kodulehekülg http://www.arves.org/).
Ettekannetega esinesid **Yochanan Afek** (Iisrael), kes tutvustas 2005. aasta parima etüüdi koostaja ***Juri Bazlov***i (Venemaa) loomingut ning ***Harold van der Heijden*** (Holland), kes tutvustas Hollandi tuntuima lõppmänguetüüdide koostaja ***Jan H. Marwitz***i (08.10.1915-06.12.1991) loomingut. Mõlemad loengud olid väga huvitavad.
Hästi jäi meelde ühena viimastest näidatud ***Jan H. Marwitz***i etüüd. Nagu juba ennist mainitud, oli see mees Hollandi tuntuim lõppmänguetüüdide koostaja. Ta koostas kokku 163 etüüdi, milledest 67 pälvisid auhinnalisi kohti erinevatel rahvusvahelistel konkurssidel. ***Jan H. Marwitz***i tunnustati 1990. aastal FIDE meistri tiitliga kompositsioonmales.

Jan H. Marwitz (Holland)

Created by Neevia docuPrinter trial version

1e EV Schakend Nederland 1961

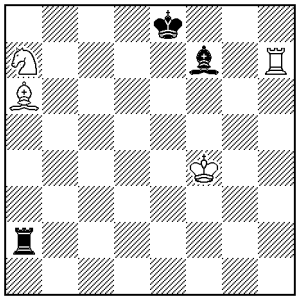

(Kf4 Vh7 Oa6 Ra7 / Ke8 Va2 Of7)

Valge alustab ja võidab!

Lahendus:
1.Ob5+ Kd8 (1...Ke7? või 1...Kf8? 2.Vxf7+! Kxf7 3.Oc4+ +-.)
2.Rc6+ (2.Vxf7? Vf2+ =.) 2...Kc7! (Pärast 2...Kc8 3.Ke5 jääb must kuningas mativõrku.)
3.Rb4 (3.Vxf7? Kb6 =.) 3...Vb2 (3...Vf2+ 4.Ke3 Vf5 5.Oc4 +-.)
4.Vxf7+ Kb6
5.Rd5+ Kc5! (5...Kxb5? 6.Vb7+ +-.)
6.Ke5! Vxb5
7.Vc7#

Õhtul voodisse heites tabas ***Margus Sööt*** end huvitavalt uitmõttelt – on ju WCCC-kohtumine ikka üks suurte mõtlejate kogunemine olnud ja suur mõtlemise koht, miks siis mitte lubada endale mõnd imelist mõttelendu. Niisiis järgnevalt see uitmõte.
Rahvusvahelise Maleliidu (FIDE) juures tegutsev Alaline Probleemmale Komisjon kirjutatakse inglise keeles lühendatult PCCC (The Permanent Commission for Chess Compositions), kui kirjutada sama lühend tagurpidi ja lugeda neid tähti seejärel ühe teise keele keelereeglite kohaselt, siis saame hoopis sootuks teise tuntud lühendi ehk CCCP (Союз Советских Социалистических Республик).

Kolmapäev, 2. august

Pärast hommikusööki jätkati järjekorras ***30. maleprobleemide lahendamise maailmameistrivõistlustega*** (World Chess Solving Championship ehk lühendatult WCSC).
Teisel päeval anti neljandas voorus (kolm esimest vooru olid toimunud eelmisel päeval) lahendada kolm abimatti 50 minuti jooksul, seejärel pärast väikest vaheaega viiendas voorus kolm enamakäigulist matiülesannet 80 minuti jooksul ja seejärel taas pärast väikest vaheaega kuuendas voorus kolm isematti 50

Created by Neevia docuPrinter trial version

minuti jooksul.
Iga korrektne lahendus andis viis punkti. Seega võis teisel MM-võistluste päeval koguda individuaalselt maksimaalselt 15+15+15=45 punkti.
Margus Sööt lahendas kolmest abimatist ühe (5 punkti), kolmest enamakäigulisest matiülesandest samuti ühe (5 punkti) ja kolmest isematist küll kaks, kuid kuna kahekäigulisel isematil arvas piisavat vaid avakäigu näitamisest (nagu kahekäiguliste matiülesannete puhul piisas), kuid tegelikult oli nõutud ka kõikide variantide näitamist, siis jäid selle lahenduse eest punktid saamata ning ka kolmekäigulise isemati puhul said mõned variandid esitatud ebakorrektselt, seetõttu tuli kuuendas lahendamisvoorus leppida ootamatult väheste punktidega (2,5 punkti).
Kahe päeva saldo seega 5+5+9+5+5+2,5=31,5 punkti 90st, mis andis individuaalses pingereas lõpuks 60. koha 71 lahendaja seas.
Individuaalselt osutus parimaks lahendajaks ***Piotr Murdzia*** (Poola) 78,75 punktiga, järgnesid ***Jorma Paavilainen*** (Soome) 76,75 ning võrdselt ***John Nunn*** (Suurbritannia) ja ***Arno Zude*** (Saksamaa) 73 punktiga (võrdsete punktide korral sai otsustavaks probleemide lahendamise kiirus).
Riikide lõplik paremusjärjestus kujunes järgmiseks: 1. Suurbritannia (***John Nunn, Jonathan Mestel, Colin McNab***) 148, 2. Poola (***Piotr Murdzia, Bogusz Piliczewski, Zbigniew Szczep***) 146,25, 3. Iisrael (***Ram Soffer, Ofer Comay, Mark Erenburg***) 139,25, Saksamaa (***Boris Tummes, Arno Zude, Michael Pfannkuche***) 139.
30. maleprobleemide lahendamise maailmameistrivõistlustel lahendada antud maleprobleemide, nende lahenduste ja lõplike resultaatidega saab tutvuda käesoleva ülevaate juurde lisatud failide vahendusel (vaata faile “wcsc 2#.doc“, “wcsc 3#.doc“, “wcsc EG.doc“, “wcsc H#.doc“, “wcsc n#.doc“, “wcsc 2006 individuals final.xls“, “wcsc 2006 teams final.xls“). Kuna lahendada anti ka mitmeid originaalprobleeme, mis pole veel seni mitte kuskil ilmunud ja mida autor soovib veel arvatavasti mõnele konkursile vm saata, siis neid probleeme autori palvel veel publitseerida ei tohi ja need probleemid on lisatud failidest kustutatud (muu hulgas olid originaalid kõik kolm kuuendas voorus, isemattide sektsioonis lahendada antud probleemid).

Pärastlõunal jätkasid PCCC delegaadid 30. juulil algust tehtud ***PCCC delegaatide kohtumisega***, kus olid seegi kord arutlusel varasemal kahel koosolekul lahenduseta jäänud küsimused.
Lõpuks ometi said lõplikult teatavaks ka järgmisel päeval toimuma pidanud PCCC presidendi valimistel kandideerijad. Lisaks juba WCCC-kohtumise avapäevast alates oma kampaaniat tegevale ***Andrei Selivanov***ile (Venemaa) oli end üles seadnud üks senistest PCCC asepresidentidest ***Uri Avner*** (Iisrael). Samuti said teatavaks asepresidentideks kandideerijad. Esimese asepresidendi kohale soovis kandideerida vaid seninigi seda ametit pidanud ***Hannu Harkola*** (Soome), teise ja kolmanda asepresidendi kohale soovisid aga kandideerida järgmised neli meest: ***Bernd Ellinghoven*** (Saksamaa), ***Marko Klasinc*** (Sloveenia), ***Thomas Maeder*** (Shveits) ja ***Kjell Widlert*** (Rootsi).

Created by Neevia docuPrinter trial version

Vaid mõni aeg hiljem algas Suurbritannia malesuurmeistri ***Jonathan Mesteli malesimultan***. WCCC-kohtumisel osalenutest lubati simultanile vaid kümme mängijat, seega tuli end juba varakult registreerida, et mitte pealtvaatajaks jääda. Üks kümnest WCCC-kohtumisel osalenust, kes malesuurmeistriga laua taga jõudu proovida otsustas, oli ***Margus Sööt***.
Mängiti ühes kohalikus baaris, kus lisaks WCCC-kohtumisel osalenutele astus malesuurmeistrile vastu veel pea teist sama palju kohaliku maleklubi mehi. Kokku oli simultaniandjal lõpuks vastaseid 22.
Ehkki värvid loositi, sai simultani andja siiski enamiku mängijate vastu loosi tahtel valged malendid, vaid mõnel üksikul juhul teda loos ei soosinud. Selline kõigevägevama soosing tegi nii suurmeistrile endale kui ka osalejatele väga nalja.
Esimesena suutis suurmeistri vastu mustade malenditega võidupunkti kätte saada ***Aleksander Azhusin*** (Venemaa), teisena alistas suurmeistri valgete malenditega ***Margus Sööt***, mõni aeg hiljem pidi suurmeister veel kolmandaski partiis oma vastase paremust tunnistama – käe pidi ta alistumise märgiks ulatama ka ühele kohalikule maletajale. Lisaks lõppes kolm partiid viigiga. Seega jäi lõppskooriks ***Jonathan Mestel***i poolt vaadatuna +16, =3, -3.
Margus Sööt – ***Jonathan Mestel***
1.e4 c5 2.Rf3 d6 3.d4 cxd4 4.Rxd4 Rf6 5.Rc3 g6 6.Oe2 Og7 7.Oe3 Rc6 8.O-O O-O 9.h3 d5 10.Of3 dxe4 11.Rxc6 bxc6 12.Rxe4 Of5 13.Rxf6+ Oxf6 14.c3 Lc7 15.Le2 Vab8 16.Vfd1 a5 17.Od4 e5 18.Oc5 Vfe8?

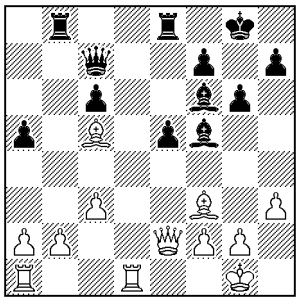

(Kg1 Le2 Va1 Vd1 Oc5 Of3 ea2 eb2 ec3 ef2 eg2 eh3 / Kg8 Lc7 Vb8 Ve8 Of5 Of6 ea5 ec6 ee5 ef7 eg6 eh7)

Kriitiline positsioon, suurmeister jättis ette kvaliteedi, misjärel tema seis vaatamata kaksikodadele üsna kiiresti kokku variseb. Siin pidi must mängima 18...Vfe8? asemel 18...Vfd8! ja võimalused on enam-vähem võrdsed.
19.Od6! Lb6 20.Oxb8 Vxb8 21.Vd6 Kg7 22.Vxc6 Lxb2 23.Ve1 Lxe2 (Siin varitses suurmeistrit lõks, jätkanuks ta näiteks 23...La3 ideega mängida edaspidi Vb2, siis järgnenuks efektne löök 24.Vxf6! Ei teagi, kas ta nägi ohtu ja vahetas seetõttu lipud, või oli põhjus milleski muus.)
24.Vxe2 a4 25.Oe4 a3 26.Oxf5 gxf5 27.Va6 e4 (Must plaanis algselt arvatavasti siin seisus jätkata 27...Vb2, kuid nägi siis, et lihtne 28.Vxb2 axb2 29.Vb6! lõpetab tema vastupanu kiiresti. Ka ei saa mängida 27...Vb1+ 28.Kh2 Oe7, sest valge

Created by Neevia docuPrinter trial version

võib muretult lüüa 29.Vxe5! kartmata sidumist d6-lt, kuna valge teine vanker kontrollib kuuendat rida.)
28.Vxa3 Vb1+ 29.Kh2 Vc1 30.Va5 Kg6 31.Vc5 (Valge ei lase mustal lüüa etturit c3 ilma, et see tooks kaasa vankrite vahetuse.)
31...h5 32.g4! fxg4 33.hxg4 hxg4 34.Vxe4 Oxc3 35.Vxg4+ Kf6 36.Vf4+ Kg6 37.Vf3 1:0.

Simultani partii venis siiski nii pikaks, et jõudsime pärast seda napilt tagasi hotelli õhtusöögile (nägemata seejuures simultani lõppu, sest paljud partiid jäid veel kestma). Pärast õhtusööki pakuti WCCC-kohtumisel osalenutele vaatamiseks ***ajaloolist dokumentaalfilmi***, mis vaatas tagasi Hollandi maleajaloole ja samuti paljudele senistele WCCC-kohtumistele.
Mitmed vaatajad leidsid filmis toredat äratundmisrõõmu, sest on ju huvitav näha ennast või mõnda oma head tuttavat näiteks kümne või kahekümne aasta taguses ajas.

Kuna sel päeval oli viimane võimalus esitada mõni oma originaalülesanne mõne(de)le WCCC-kohtumise raames toimunud ***maleprobleemide koostamise turniiri(de)le*** (erinevate maleprobleemide koostamise turniiride tingimustega saab tutvuda http://www.probleemblad.nl/wageningen2006/index.php?site=composing), siis tegime ka meie seda. Tõsi, tuleb tunnistada, et probleemid said valmis üsna viimasel hetkel.
Konverentsi algaastatel võttis šotlane ***Norman Macleod*** (1927-1991) alati kaasa pudeli viskit sellele, kes kõige parema maleprobleemi esitab. Sealtpeale on šotlastel maleprobleemide koostamise turniiri nimeks just Viski turniir ja teised teevad järele. Prantslased korraldavad Champagne turniiri, itaallased Grappa turniiri, kreeklased Metaxa turniiri, jaapanlased Sake turniiri, rumeenlased Tzuica turniiri, venelased muidugi Vodka turniiri ja Iisraelist tulevad Sabra turniiri korraldajad. Peale nende korraldatakse WCCC-kohtumise raames veel mitmeid teisigi probleemide koostamise turniire. Igal probleemide koostamise turniiril on oma teema või teatud nõuded.
Margus Sööt otsustas seekord kaasa lüüa nn Vodka turniiril, kus tuli koostada mõni „aristokraatlik“ maleprobleem (kahe-, kolme- või enamakäiguline matiülesanne, etüüd, abimatt või isematt). „Aristokraatlik“ on selline maleprobleem, kus pole laual mitte ühtegi etturit.
Järgnev ülesanne sai WCCC-kohtumise viimasel päeval, mil toimus erinevate maleprobleemide koostamise turniiride paremate tööde autasustamine, ära märgitud KIITUSEGA.

Margus Sööt
Originaal

Created by Neevia docuPrinter trial version

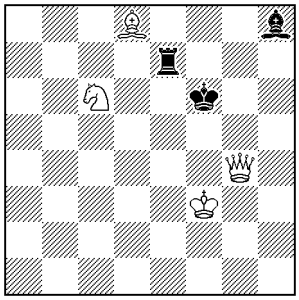

(Kf3 Lg4 Od8 Rc6 / Kf6 Ve7 Oh8)

Matt kolme käiguga!

Lahendus:
1.Re5! Kxe5 2.Oxe7 ~ 3.Le4#; 1...Og7 2.Ke4 ~ 3.Lg6#

Indrek Aunver koos soomlaste ***Harri Hurme*** ja ***Hannu Harkola***ga otsustas aga kaasa lüüa nn 5-päevasel ühiskomponeerimise turniiril. Sel turniiril said kaasa teha vaid WCCC-kohtumisel osalenud, ühiskomponeerimise all aga oli silmas peetud seda, et maleprobleemi pidid komponeerima vähemalt kahe erieva riigi esindajad üheskoos.
Nimetatud turniir toimus kahes osas, oodatud olid nii kolmekäigulised matiülesanded kui ka kahekäigulised abimatid. Veel oli nõutud, et mõlemas osas must oma avakäiguga liigutab ära ühe enese malendi oma kuninga kõrvalväljalt ja oma teise käiguga must liigutab ühe enese teise malendi sellelesamale kuninga kõrvalväljale, millelt tema üks teine malend eelmisel käigul lahkus. See kõik aga võimaldab valgel omakorda nõutaval ajal matistada.
Täpsemate tingimuste ja näiteülesannetega saab tutvuda erinevate maleprobleemide koostamise turniiride juhendeid sisaldava internetilehekülje (http://www.probleemblad.nl/wageningen2006/index.php?site=composing) vahendusel.
Soome-Eesti ühislooming sai WCCC-kohtumise viimasel päeval, mil toimus erinevate maleprobleemide koostamise turniiride paremate tööde autasustamine, ära märgitud TEISE AUSTUSEGA.

Harri Hurme, Hannu Harkola, Indrek Aunver
Originaal

Created by Neevia docuPrinter trial version

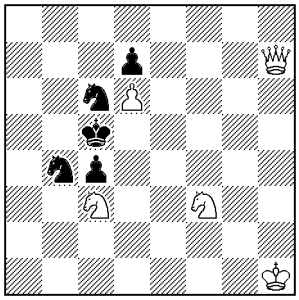

(Kh1 Lh7 Rc3 Rf3 ed6 / Kc5 Rb4 Rc6 ec4 ed7)

b) valge Rf3 asemel on valge Rf4

Abimatt kahe käiguga!

Lahendus:
a) 1.Rd5! Lxd7 2.Rcb4 Ra4#
b) 1.Rd4! Lb1 2.Rbc6 Re4#

Olgu siinkohal lisatud, et rahvusvahelistel maleprobleemide koostamise võistlustel on kombeks tunnustada paremaid probleeme järgmiselt (just selliselt tunnustati paremate autorite loomingut ka WCCC-kohtumise raames toimunud erinevatel maleprobleemide koostamise võistlustel):
1) auhind (inglise keeles Prize, saksa keeles Preis, prantsuse keeles Prix)
2) austus (inglise keeles Honourable Mention, saksa keeles ehrende Erwähnung, prantsuse keeles Mention d'Honneur)
3) kiitus (inglise keeles Commend, saksa keeles Lob, prantsuse keeles Recommande)

Neljapäev, 3. august

Esimene päev kogu senise WCCC-kohtumise raames, mil hommik algas vähe rahulikumalt kui tavaliselt. Seni oli ju pea iga hommik alanud hommikusöögi ja kohe pärast seda startinud maleprobleemide lahendusvõistlusega ehk siis juba hommikust peale tuli tegeleda ajude gümnastikaga. Neljapäev algas niisiis vähe rahulikumas tempos, sest pärast hommikusööki nägi WCCC-kohtumise ametlik ajakava ette ***ekskursiooni***.
Ekskursiooni paigaks oli valitud meie elupaigast veidi üle pooletunnise bussisõidu kaugusel asunud Kröller-Mülleri muuseum, mida võib mõneti võrrelda meie Kunstimuuseumi ehk KUMUga.
Kröller-Mülleri muuseum on tuntud selle poolest, et seal eksponeeritakse väga rohkelt ***Vincent van Gogh***'i töid, lisaks sai nautida ***Pablo Picasso***, ***Claude Monet***'i, ***Paul Gauguin***'i jpt tuntud autorite loomingut. Vaadata pakuti nii maali kui skulptuuri, kunsti igale maitsele.

Created by Neevia docuPrinter trial version

Tagasi oma elupaika naasnuna ootas ***Indrek Aunver***i juba õige pea ees vastutusrikas ülesanne – toimus ***PCCC presidendi valimine***. Kandidaate oli nagu juba eespool öeldud kaks: ***Andrei Selivanov*** (Venemaa) ja ***Uri Avner*** (Iisrael). Kui kandidaadid olid oma tutvustavad kõned pidanud, siis võis alata hääletamine.
PCCC presidenti hakkasid valima 30 riigi delegaadid, delegaatide hääled jagunesid järgnevalt: ***Uri Avner*** (Iisrael) 19 häält, ***Andrei Selivanov*** (Venemaa) 10 häält, üks delegaat jäi erapooletuks. Seega valiti PCCC presidendiks järgmiseks neljaks aastaks ***Uri Avner***.
Seejärel valiti ka PCCC asepresidendid: esimeseks asepresidendiks sai ***Hannu Harkola*** (Soome), teiseks asepresidendiks ***Marko Klasinc*** (Sloveenia) ja kolmandaks asepresidendiks ***Kjell Widlert*** (Rootsi). Kui eelmisel päeval võis oodata huvitavat konkurentsi teise ja kolmanda asepresidendi ametikohale, siis tegelikult seda konkurentsi ei tekkinudki, sest ***Bernd Ellinghoven*** (Saksamaa) ja ***Thomas Maeder*** (Shveits) võtsid oma kandidatuurid enne PCCC delegaatide hääletama asumist tagasi.

Pärast õhtusööki saime kaasa elada ***lahendamisshõul*** võistlevatele maleprobleemide lahendajatele. Ise otsustasime esialgu veel sellel üritusel osalemisest loobuda, sest nagu juba eelnevatel päevadel veenduda võisime, on WCCC-kohtumisele saabunud maleprobleemide lahendajate tase hirmkõva ja edule sel lahendamisshõul meil kummalgi erilist lootust poleks olnud.
Tegelikult polekski me kumbki ka tõenäoliselt võistlema pääsenud, sest osalejate arv oli piiratud (maksimaalselt 16 osavõtjat) ja kuna tahtjaid oli rohkem kui kohti, siis tehti valik varasemate maleprobleemide lahendamise võistluste tulemuste põhjal.
Niisiis 16 finalisti alustasid mees-mehe vastu duelle. Veerandfinaalidest kuni finaalini anti lahendada viis kahekäigulist matiülesannet, finaalis seitse kahekäigulist matiülesannet. Kumb kahest võistlejast jõudis enne lahenduskäigu öelda, sai punkti (vale vastuse korral läks punkt vastasele). Võiduks piisas turvalise edumaa saavutamisest ehk siis enne finaali piisas kolmest punktist, finaalis oli vaja koguda neli punkti.
Aega kahekäigulise mati leidmiseks oli iga ülesande puhul 2 minutit ja 30 sekundit, kui selle aja jooksul võistlejatelt õiget (või valet) vastust ei tulnud, siis võeti lahendamiseks järgmine kahekäiguline maleprobleem – selline olukord tuli aga kogu võistluse ajal ette vaid mõnel väga üksikul korral.
Lahendajad olid kohati lausa uskumatult kiired, sest mõni seis sai malelauale ilmuda vaid loetud sekunditeks, kui juba kõlas vastus. Nii sai mõni probleem lahendatud näiteks vaid umbes kümne sekundiga – paljud pealtvaatajad jõudsid selle aja jooksul vaid veidi seisu silmitseda ja nuppude asendile mõelda, kui juba kõlas lahendajate poolt õige vastus. Just nii hullumeelset tempot näitasid lahendamisshõul osalejad.
Finaali jõudsid ***Arno Zude*** (Saksamaa) ja ***Tadashi Wakashima*** (Jaapan), kahjuks kujunes aga finaal üllatavalt ühepoolseks, Saksamaa esindaja võitis 4:0. Pronksi saatuse otsustasid poolfinaalide kaotajad ***Jacek Stopa*** ja ***Piotr Murdzia***

Created by Neevia docuPrinter trial version

(mõlemad Poola), matši võitis esimesena nimetatud Poola esindaja 3:1.

Reede, 4. august

Kohe pärast hommikusööki jätkasid PCCC delegaadid 30. juulil algust tehtud ***PCCC delegaatide kohtumisega***, tähtsaima küsimusena oli arutlusel järgmise aasta WCCC-kohtumise toimumiskoht. Kandidaate oli, nagu juba varem mainitud, kaks: Iisrael ja Bulgaaria.
Oli see tingitud Iisraeli praegustest sõjalistest aktsioonidest või millestki muust, kuid igatahes erilist konkurentsi järgmise aasta WCCC-kohtumise korraldajalinna valimisel ei tekkinud – Bulgaarias Varna lähistel asuvat mereäärset väikelinna eelistati kindlalt Iisraelis asuvale Bat-Yamile. Järgmisel aastal toimub WCCC-kohtumine kas septembri esimesel või teisel nädalal.

Pärastlõunal sai teoks WCCC-kohtumise raames toimunud erinevatel ***maleprobleemide koostamise turniiridel*** osalenud paremate maleprobleemide autorite autasustamine. Tseremoonia oli pidulik.
Kuna erinevaid turniire oli tõepoolest palju ja iga turniiri korraldajad andsid välja mitmeid auhindu, siis oleks kõigi pärjatute üles loetlemine siinkohal väga aega- ja ruuminõudev tegevus. Kõik auhinnatud maleprobleemid jõudsid WCCC-kohtumise kohta käivasse eriväljaandesse, mida jagati osalejatele viimasel päeval – kel selle teose vastu huvi, siis siinkirjutajate vahendusel on sellest võimalik endale koopiaid tellida.
Nagu juba eespool mainitud, siis pääses WCCC-kohtumise kohta käivasse eriväljaandesse ka kaks eestlaste koostatud maleprobleemi. ***Margus Sööt***'i kolmekäigulist miniatuurivormis matiülesannet tunnustati Vodka turniiril KIITUSEGA ning ***Indrek Aunver***i ühislooming koos soomlaste ***Harri Hurme*** ja ***Hannu Harkola***ga sai nn 5-päevasel ühiskomponeerimise turniiril ära märgitud TEISE AUSTUSEGA.

Õhtu ja ühtlasi ka kogu Wageningenis toimunud WCCC-kohtumise lõpetuseks toimus nn ***lõpubankett***.

Laupäev, 5. august

Hommikul alustasime tagasisõitu eesmärgiga jõuda järgmise päeva (pühapäeva) hommikuks Eestisse.
Kõigepealt tegime läbi tuttavaks saanud teekonna bussi ja rongiga Wageningenist Amsterdami. Seejärel istusime Amsterdamis kell 12.10 Stockholmi lennukile, et umbes kahe tunni pikkuse lennureisi järel maanduda Stockholmis Arlanda lennuväljal. Sama päeva õhtul alustasime laevareisi Kapellskärist Paldiskisse, kuhu jõudsime pühapäeva hommikul.

Created by Neevia docuPrinter trial version

Ülevaate koostasid ***Indrek Aunver & Margus Sööt***

Created by Neevia docuPrinter trial version